

OBČINALAŠKO

ŽUPAN

Mestna ulica 2, Laško

Številka: 351-6/06

Datum: 26.11.2010

file: OPPNKARTUZIJA.I.BRANJE.DOC

OBČINSKI SVET

Predlagam, da občinski svet na seji obravnava naslednjo

ZADEVO: Predlog odloka o občinskem podrobnem prostorskem načrtu Kartuzija Jurklošter - I. branje

GRADIVO JE PRIPRAVIL: Urad za gospodarske javne službe okolje in prostor, Oddelek za Okolje in prostor

PREDSTAVNIK PREDLAGATELJA NA SEJI OBČINSKEGA SVETA BO:
Vodja oddelka za okolje in prostor, Luka Picej

ODLOK JE OBRAVNAVAL:

- Odbor za komunalno dejavnost okolje in prostor na decembrski seji 2010
- Odbor za gospodarski razvoj občine na decembrski seji 2010
- Občinski svet na decembrski seji 2010

PRISTOJNOSTI IN PRAVNA PODLAGA:

- 61. člen Zakona o prostorskem načrtovanju (Ur. list RS, št. 33/07)
- 36. člen Statuta občine Laško (Ur. l. RS, UPB 99/2007, 17/2010)

PREDLOG SKLEPA:

1. Občinski svet sprejme predlog odloka o občinskem podrobnem prostorskem načrtu Kartuzija Jurklošter v I. branju
2. Občinska uprava bo vse morebitne pripombe proučila in tehtne tudi vključila v tekst odloka za II. branje.

OBRAZLOŽITEV:

V Uradnem listu RS št.: 107/06 je bil objavljen program priprave odloka o lokacijskem načrtu Kartuzija Jurklošter. V času do junija 2010 je bil pripravljen dopolnjen osnutek prostorskega akta, za katerega je bil izveden javni natečaj in pripravljena Programska oblikovna zasnova Kartuzije Jurklošter. Programsko zasnovo je pripravilo podjetje AU Arhitekti d.o.o. pod številko dokumenta 07-65U, maj 2007.

6. julija 2010 je bila opravljena javna obravnava dopolnjenega osnutka Odloka o OPPN Kartuzija Jurklošter. Javna razgrnitev se je odvijala v času od 9.6. do 9.7.2010.

Pri vseh teh načrtovanjih so imeli največjo težo postopki usklajevanj z Zavodom za kulturno varstvo (kulturni spomenik in arheologija), ARSO-m (varstvo voda) ter naravovarstveniki.

Do priprave gradiva za obravnavo na odborih niso svoja dokončna pozitivna mnenja v zakonskem roku posredovali:

- RS, MOP, Agencija RS za okolje, Urad za upravljanje z vodami, Sektor za vodno območje Donave, Oddelek območja Savinje
- Zavod za varstvo kulturne dediščine Slovenije, Območna enota Celje

Celoten prostorski akt je pripravilo podjetje RC Planiranje d.o.o. iz Celja pod številko projekta 351/06, september 2010.

Z OPPN Kartuzija Jurklošter so dane osnove za nadaljnje aktivnosti oživitve prostora območja Kartuzije v smislu dodatne turistične destinacije v občini Laško in širšem prostoru. Zelo pomemben element tega akta je, da so na novo podani pogoji za preureditev – rekonstrukcijo Pristave za namene potreb krajanov Jurkloštra v mansardi in prostor za gostinske potrebe v pritličju.

Poleg omenjenega bo možno še :

- rekonstrukcija samostana Jurklošter
- preureditev stolpa Stražar za turistične namene, za bivanje kulturnega delavca, umetnika, ustvarjalca, kot meditativna delavnica
- rekonstrukcija gospodarskega objekta nasproti cerkve za namen skrbnika kompleksa
- rekonstrukcija mrliške vežice
- nadomestna gradnja dependans v območju HAUSA; Haus se preuredi v gostinsko turistični objekt z možnostjo prenočitve
- prizidek k šoli (kurilnica, kolesarnica)
- izgradnja novih parkirnih površin

Regionalna cesta se v severozahodnem delu prestavi od cerkve v hribino in bo potekala severno od Hausa ter preko novega mostu prečkala Gračnico. S časoma se odstrani obstoječ leseni most. Z novim potekom državne ceste bo postal kompleks Kartuzije bolj homogen prostor brez motečih elementov za naravo in mirnejši.

Preko celotnega kompleksa Kartuzije ob reki Gračnici bo vodila pešpot, ki bo povezovala vse objekte vse do središča Jurkloštra.

Območje samo je veliko 3,85 ha.

NAČIN OBRAVNAVE:

Predlagamo, da se predlog odloka obravnava po dvofaznem postopku

ŽUPAN OBČINE LAŠKO
Franc Zdolšek

Na podlagi 57. člena in 61. člena Zakona o prostorskem načrtovanju (Zakon o prostorskem načrtovanju (Uradni list RS, št. 33/07, 70/08 – ZVO-1B in 108/09; v nadaljnjem besedilu: ZPNačrt)) in 21. člena Statuta Občine Laško (Uradni list RS, št. 99/07 – uradno prečiščeno besedilo) je občinski svet na svoji _____ redni seji dne _____, sprejel

**ODLOK
O OBČINSKEM PODROBNEM PROSTORSKEM NAČRTU
KARTUZIJA JURKLOŠTER**

I. SPLOŠNI DOLOČBI

1. člen

(podlaga za občinski podrobni prostorski načrt)

(1) S tem odlokom se skladno Odlokom o spremembah in dopolnitvah prostorskih sestavin dolgoročnega plana Občine Laško za obdobje od leta 1986 do leta 2000 in srednjeročnega plana Občine Laško za obdobje od leta 1986 do leta 1990 za Občino Laško – dopolnitev v letu 2002 (razveljavljen 26/96, Uradni list RS, št. 86/01, 98/02), sprejme Občinski podrobni prostorski načrt Spremembe in dopolnitve Občinski podrobni prostorski načrt Občinski podrobni prostorski načrta za območje kartuzije Jurklošter (v nadaljnjem besedilu: podrobni načrt).

(2) Podrobni načrt je izdelal Razvojni center PLANIRANJE d.o.o. Celje, pod številko projekta 351/06.

2. člen

(vsebina odloka)

(1) Ta odlok določa območje podrobnega načrta, prostorske ureditve, ki se načrtujejo s podrobnim načrtom, opis prostorske ureditve, območje podrobnega načrta, umestitev načrtovane ureditve v prostor, pogoje priključevanja objektov na gospodarsko javno infrastrukturo in grajeno javno dobro, rešitve in ukrepe za celostno ohranjanje kulturne dediščine, rešitve in ukrepe za varovanje okolja, naravnih virov in ohranjanje narave, rešitve in ukrepe za obrambo ter varstvo pred naravnimi in drugimi nesrečami, merila in pogoje za parcelacijo, etapnost izvedbe prostorske ureditve in velikost dopustnih odstopanj od funkcionalnih, oblikovalskih in tehničnih rešitev in drugi pogoji, usmeritve za določitev meril in pogojev po prenehanju veljavnosti podrobnega načrta.

(2) Sestavine iz prejšnjega odstavka so prikazane v grafičnem delu podrobnega načrta, ki je skupaj z obvezno priložo na vpogled na občini Laško.

II. OPIS PROSTORSKE UREDITVE, KI SE NAČRTUJEJO S PODROBNIM NAČRTOM

3. člen

(predmet podrobnega načrta)

Predvidi se programska prenova objektov, gradnja, rekonstrukcija in nadomestna gradnja, zunanje ureditve ob objektih in krajinske ureditve. Vse ureditve se izvajajo na osnovi kulturno varstvenih pogojev:

- rekonstrukcija kartuzije, prezentacija ostalin kartuzije, rekonstrukcija zunanjih površin kartuzije,
- objekt z imenom Pristava, (v nadaljevanju Pristava), ureditev prostorov krajevne skupnosti (z gostinski programom v pritličju ter dvorano v mansardi, prizidek stopnišča,
- ureditev stolpa – stražar, prostori za bivanje kulturnega delavca, umetnika, ustvarjalca, meditativna delavnica, prostor za trgovino, informacijski kotiček,
- rekonstrukcija gospodarskega objekta kartuzije, prostori skrbnika kartuzije, prostori servisa in oskrbe kartuzije,
- rekonstrukcija mrliške vežice s ciljem izboljšanja pričevalnosti obzidja kartuzije,
- objekt z imenom Haus – (v nadaljevanju Haus) preureditev večstanovanjskega objekta v gostinsko turistični objekt z možnostjo prenočitve,
- odstranitev gospodarskih poslopij za možnost nadomestne gradnje depandans, ki so navezane na poslopje Hausa,
- objekt za gospodarske potrebe ob šoli - kurilnica in kolesarnica,
- nove parkirne površine na lokaciji zahodno od šole, vzhodno od pokopališča,
- pešpot ob vodotoku Gračnica, kot objekt javne infrastrukture.

4. člen (namembnost)

Ohranja se obstoječa namembnost objektov in površin. Vse ureditve predvidevajo sanacijo obstoječega stanja z namenom ohranjanja kulturne dediščine in razvoja turistične dejavnosti.

III. OBMOČJE PODROBNEGA NAČRTA

5. člen (območje podrobnega načrta)

(1) Parcelne številke

k.o. Jurklošter: 1/, 1/2, *1/2, 1/3, 1/4, 2, *2, 3, 4/1, 4/2, 4/3, 4/4, 4/5, 4/6, 4/7, 37, *191, 223/10, 1194/18, 1217/1, 1217/2, 1218/2, 1244

k.o. Mrzlo polje: *1/1, 1/2, *1/2, 5, 7, 8, 9, 10/1, 10/2, 10/3, 11, 12, 13, 14, *183, *201, 1363, 1368

(2) Površina območja meri 3,85ha.

IV. UMESTITEV NAČRTOVANE UREDITVE V PROSTOR

6. člen (vplivi in povezave prostorske ureditve s sosednjimi območji)

Območje ureditve se umešča v območje, ki ga določa prostorski plan občine. S prostorskim planom so določene tudi ureditve širšega območja: prometne povezave, varstvo narave in kulturne dediščine.

Na stiku meje obravnave se nahaja stari most čez Gračnico. Most ni predmet obravnave predmetnega podrobnega načrta. Most predstavlja celovitost kompleksa kartuzije in ga je v območju kompleksa predvideno obnoviti.

7. člen
(funkcija območja)

Območje obravnave je stavbno zemljišče.

8. člen
(rušitve objektov in gospodarske javne infrastrukture)

Možno je rušenje obstoječih gospodarskih objektov ob Hausu in nadomestna gradnja dependans na prestavljeni lokaciji.

Lokacijo, oblikovanje in velikost objektov se določi s kulturno varstvenimi pogoji in soglasjem Zavoda za kulturno dediščino.

9. člen
(urbanistična zasnova)

Ohranja se obstoječe stanje urbanistične postavitve posameznih delov kartuzije, objektov in površin in šole. Predvidi se ustreznejša prometna ureditev, ureditev pešcev in kolesarjev, sprehajalnih poti. Uredi se prenova, rekonstrukcija objektov in površin.

10. člen
(usmeritve za ureditev in namembnost objektov)

(1) Območje ruševine dvorca se uredi kot vstopni del kartuzije, kot muzejski kompleks, vse na podlagi predhodnih arheoloških raziskav.

(2) Objekt Pristava se rekonstruira in uredi za namene prostorov krajevne skupnosti z gostinskim programom v pritličju ter dvorano v mansardi. Objektu se prizida novo stopnišče in uredi zunanja ureditev. Novo stopnišče ne posega v priobalno zemljišče.

(3) Stolp se rekonstruira in uredi za bivanje kulturnega delavca, umetnika, ustvarjalca, kot meditativna delavnica, prostor za trgovino, informacijski prostor.

(4) Gospodarski objekt kartuzije se rekonstruira za potrebe prostorov skrbnika kartuzije, za servisne dejavnosti. Obnovi se zunanji prostor.

(5) Mrliška vežica se s ciljem izboljšanja pričevalnosti obzidja kartuzije, rekonstruira.

(6) Objekt Haus se rekonstruira v gostinsko turistični objekt z možnostjo prenočitve.

(7) Dovolj se odstranitev gospodarskih poslopij in ureditev nadomestne - nove gradnje za dependanse, ki so navezane na poslopje Hausa. V primeru nadomeščanja le teh, se novi objekti odmaknejo od ceste v notranjost območja v obliki gručaste zasnove z gabariti večjimi od obstoječih za 20%. Objekti se locirajo na koto terena, ki je varna pred visokimi vodami.

(8) Južno od šole se zgradi objekt za gospodarske potrebe šole: kotlovnica, smetnjaki, kolesarnica. Obstoječe parkirne površine se zaradi gradnje objekta preuredijo. Definirane so mejne tlorisne površine objekta 15x6m, višinski gabarit je pritličje z eno ali dvokapno streho. Objekt ne posega v priobalno zemljišče.

(9) Zgradijo se nove parkirne površine na zahodu šolskega kompleksa in nove parkirne površine vzhodno od pokopališča. Parkirne površine ob šoli se asfaltirajo, parkirne površine ob pokopališču se utrdijo s travnimi ploščami, dovoz se izvede v asfaltu.

(10) Ob vodotoku se uredi javna pešpot do širine 1,20 m. V odvisnosti od terena poteka pešpot pretežno izven priobalnega zemljišča, delno na robu.

11. člen (zasnova prometne ureditve in parkiranja)

(1) Prometna ureditev

S stališča »varovanja« grajene dediščine in zagotavljanja varnosti udeležencev v prometu, se predlaga umirjanje prometa na odseku magistralne ceste od osnovne šole do Hausa.

Predvidi se rekonstrukcija ceste s hodnikom za pešce, od cerkve do pokopališča. V fazi pridobivanja gradbenega dovoljenja se skladno s kulturnovarstvenimi pogoji uskladi niveleta ceste z nivojem vhoda v cerkev. Večji odmik ceste od cerkve se predvidi ob severozahodnem vogalu objekta. Razširitev cestišča se izvede s posegom v breg in ureditvijo škarpe. Na delu ceste ob Hausu se nova trasa ceste uredi severno od objekta. Rekonstrukcija ceste se izvaja po samostojnem postopku, projekt rekonstrukcije se vključi v podrobni načrt. Stara cesta se uredi kot dovoz k Hausu, del ceste pred mostom se uredi kot zelene površine, most čez Gračnico se odstrani.

Ob cesti severno od šole se ohrani koridor za ureditev kolesarske steze regionalnega pomena in ureditev hodnika za pešce. Zaradi ožine prostora med cerkvijo in bregom se kolesarje in pešce vodit po isti trasi. V območju, kjer se ohranja stara cesta, se kolesarji preusmerijo na traso stare ceste in se pred novim mostom priključijo na cesto.

(2) Parkiranje

Parkirne površine se uredijo na lokacijah, ki so prostorsko primerne za ureditev parkirišč in ki so v bližini lokacij, kamor generirajo obiskovalci.

Večje parkirišče se uredi ob pokopališču, ki je namenjeno tudi obiskovalcem kartuzije.

Drugo večje parkirišče se uredi na zahodni strani šolskega športnega igrišča. To igrišče se lahko uredi tako, da ga je možno uporabljati tudi za druge namene (športne in kulturne prireditve).

Parkirne površine južno od šole se ohranijo.

12. člen (usmeritve za gradnjo in rekonstrukcije objektov)

(1) Izvede se rekonstrukcija samostana Jurklošter. Rekonstrukcija se izvede skladno s konservatorskim načrtom prenove.

(2) K objektu Pristava se zgradi zunanje stopnišče. Stopnišče se izvede v skladu s kulturno varstvenimi smernicami. Stopnišče ne posega v priobalno zemljišče.

(3) Izvede se rekonstrukcija Pristave, Hausa, obzidja, stolpa, gospodarskega objekta in mrliške vežice. Rekonstrukcije objektov se izvedejo v skladu s kulturno varstvenimi pogoji in Zavoda za kulturno dediščino Slovenije.

(4) Dovolj se odstranitev gospodarskih objektov ob Hausu in nadomestna gradnja depandans ali rekonstrukcija teh objektov.

(5) Objekt prizidek k šoli, kurilnica in kolesarnica se izvede ob parkirnih površinah južno od šole. S tem v zvezi se preoblikuje tudi obstoječe parkirne površine. Definirane so mejne tlorisne velikosti 15x6m, višinski gabarit je pritličje z eno ali dvokapno streho. Objekt ne posega v priobalno zemljišče.

13. člen
(usmeritve za zunanje ureditve)

- (1) Zunanji prostor samostana se rekonstruira v skladu s kulturno varstvenimi pogoji in soglasjem pristojnega zavoda za varstvo kulturne dediščine.
- (2) Izvede se sprememba ureditve pred vhodom v cerkev. Nivojska ureditev vhoda v cerkev se uskladi s projektom rekonstrukcije ceste v območju samostana. Ureditev se načrtuje v skladu s kulturno varstvenimi pogoji..
- (3) Zunanja ureditev ob pristavi obsega ureditev zunanje ploščadi – terase.
- (4) Pokopališče se ohranja kot celota, dovoli se rekonstrukcija mrliške vežice.
- (5) Vse pešpoti, ploščadi ob objektih se uredijo kot sestavni del objekta.

14. člen
(pogoji in usmeritve za krajinske ureditve)

- (1) Krajinska ureditev obsega urejanje zelenih površin v območju obravnave ob vodotokih in gozdnem robu.
- (2) Površine, v grafičnem delu označene kot krajinska ureditev obvodnega prostora, obsegajo dele površin, ki so povezane z vodnim in obvodnim zemljiščem. V tem območju se ohranja vsa kakovostna vegetacija. Ob rušitvi starega mosta se vzpostavi nova obrežna vegetacija.
- (3) Gozd in gozdni robovi, ki mejijo na ureditveno območje, se ne spreminjajo. Dovoli se sanacija gozdnega roba.
- (4) Površine ob bregu ceste se ustrezno sanirajo in uredijo okolju primerno.
- (5) Območje zunanje parkovne ureditve in ureditve športnih površin šole se ohranja, vse krajinske ureditve, ki so predmet razvojnih potreb šole, se urejajo na način uskladitve s širšim okoljem.
- (6) Površine ob Hausu predstavljajo celoto. Ohranja se vsa večja vegetacija, dosadi se nova drevesa, uredijo se travnate površine. Območje pritoka voda in lehnjaka, ki nastaja ob vodnih prepustih, se ustrezno zavaruje. Priporoča se izdelati informacijske table s pojasnili.

15. člen
(pogoji za neoviran dostop do objektov funkcionalno oviranim ljudem)

Zunanja ureditev se načrtuje in izvede tako, da omogoča dostope funkcionalno oviranim ljudem.

**V. POGOJI GLEDE PRIKLJUČEVANJA OBJEKTOV NA GOSPODARSKO JAVNO
INFRASTRUKTURO IN GRAJENO JAVNO DOBRO**

16. člen
(splošni pogoji priključevanja objektov na gospodarsko javno infrastrukturo
in grajeno javno dobro)

(1) Na celotnem območju podrobnega načrta se zahteva minimalizacija posegov v zemeljske plasti. Na celotnem načrtovanem območju posegov v zemeljske plasti se v obsegu, določenem s kulturno varstvenimi pogoji, izvedejo predhodne arheološke raziskave.

V primeru najdb izjemnega pomena se lahko zahteva spremembo izvedbenega projekta in prezentacija ostalin na mestu odkritja - in situ.

(2) Splošni pogoji za potek in gradnjo komunalne, energetske in telekomunikacijske infrastrukture na območju podrobnega načrta so:

- vse nove vode javne gospodarske infrastrukture se podredi pogojem arheoloških raziskav,
- objekte se priključi na obstoječe in predvideno kanalizacijsko, vodovodno, elektroenergetsko omrežje in elektronsko komunikacijsko omrežje v območju, predviden je ločen sistem kanalizacije,
- trase komunalnih in energetskih vodov se medsebojno uskladijo. Upoštevajo se zadostni medsebojni odmiki in odmiki od grajenih struktur,
- gradnja komunalnih naprav in objektov se izvaja usklajeno,
- obstoječe komunalne vode se zaščiti.

17. člen

(pogoji in rešitve priključevanja objekta na vodovodno omrežje)

Predvidi se rekonstrukcija vodovoda.

18. člen

(pogoji in rešitve hidrantnega omrežja)

(1) Za potrebe požarne varnosti se uredi hidrantno omrežje. Šola ima svoj notranji hidrant. Za zadostne količine vode v omrežju skrbi upravljavec. Trase omrežja se uredi v dokumentaciji za gradbeno dovoljenje skladno s kulturno varstvenimi pogoji za ohranjanje arheoloških najdb.

(2) Na predvideno vodovodno omrežje minimalnih dimenzij DN 100mm se izvede tri zunanje hidrante, ki bodo v javni rabi.

19. člen

(pogoji in rešitve priključevanja objektov na kanalizacijsko omrežje)

(1) Upošteva se ločen sistem komunalnih odpadnih voda in padavinskih odpadnih voda.

(2) Ker se lokacija kompleksa nahaja v odprtem prostoru, se za komunalne odpadne vode objektov predvidi ustrezno dimenzionirane male čistilne naprave. Šola ima svojo malo čistilno napravo. Za objekt Pristava se prouči možnost priključka na malo čistilno napravo šole.

(3) Morebitne poškodbe na javni infrastrukturi (ceste, poti, vodovod, elektrika...) napravljene v času izvajanja del je izvajalec dolžan sanirati na svoje stroške in o tem seznaniti izvajalca javne službe.

20. člen

(pogoji in rešitve odvajanja padavinskih odpadnih voda)

(1) Za padavinske vode s strehe objekta cerkve se uredi podzemni ali odprti zadrževalnik velikosti do 10m³. Zadrževalnik se uredi v sklopu zunanje ureditve vhodnega dela cerkve.

Padavinske vode s streh se preko ponikovalnice vodi v najbližji odprti odvodnik in kasneje v reko Gračnico.

V primeru rekonstrukcije objektov, ki jih izkazujejo podatki georadarja in kulturno varstvenih pogoje, se uredi zadrževanje padavinskih voda.

(2) Izpusti padavinskih vod v vodotok se načrtujejo tako, da ne segajo v svetli profil vodotoka. Izpustne glave se oblikujejo pod naklonom brežin vodotoka. Na območju izpustov se struga zavaruje pred erozijo.

21. člen

(pogoji in rešitve priključevanja objektov na električno omrežje)

(1) Napajanje objektov z električno energijo je urejeno s podzemnimi in nadzemnimi elektro vodi. V primeru povečanja priključne moči na obstoječih objektih, je energija za napajanje objektov na voljo na NN zbiralkah v TP Jurklošter.

(2) Izkopi v bližini elektrovodov se dovolijo le ročno in pod nadzorom strokovne službe.

22. člen

(pogoji in rešitve priključevanja objektov na elektronsko komunikacijsko omrežje)

(1) Objekti se priključujejo na elektronsko komunikacijsko omrežje. Nove trase se izvedejo ob robovih cest. Pri razširitvi ali obnovi komunalne infrastrukture se upošteva zaščito ali prestavitev obstoječega omrežja.

(2) Za nove objekte je potrebno v fazi pridobivanja dokumentacije PGD izdelati in predložiti projekt priključka na javno elektronsko komunikacijsko omrežje in pridobiti soglasje upravljavca.

23. člen

(ogrevanje objektov)

Ogrevanje objektov se uredi za vsak objekt posebej ali z navezavo na obstoječ sistem ogrevanja, s plinskimi cisternami, elektriko ali s peleti.

VI. REŠITVE IN UKREPI ZA CELOSTNO OHRANJANJE KULTURNE DEDIŠČINE

24. člen

(ukrepi za ohranjanje kulturne dediščine)

(1) Načrtovane ureditve se nahajajo v zavarovanem območju samostana Jurklošter (EŠD 206). Enota obsega več objektov kulturne dediščine: kartuzijanski samostan z obzidjem in samostansko cerkvijo, dvorec, obrambni stolp in kamniti most.

(2) Vse ureditve, objektov, zunanjih površin in gradnje javne gospodarske infrastrukture se podredijo pogojem, ki so rezultat arheoloških raziskav in kulturno varstvenih pogojev.

(3). Za posege v posamezen objekt, dele objekta se pridobi kulturno varstvene pogoje.

(4) Varstveni režimi za enote registrirane kulturne dediščine in njihova vplivna območja, vključena v strokovne zasnove:

Splošni varstveni režim

Na območjih registrirane kulturne dediščine so dovoljeni posegi v prostor in prostorske ureditve, ki:

- prispevajo k trajni ohranitvi dediščine ali zvišanju njene vrednosti,
- dediščino varujejo in ohranjajo na mestu samem (in situ),
- ne prizadenejo varovanih vrednot ali materialne substance, ki jih nosi.

Na območjih registrirane kulturne dediščine ni dovoljeno:

- odstraniti (rušiti) registrirane kulturne dediščine,
- posegati v prostor ali izvajati dejavnosti na način, ki bi prizadeli varovane vrednote območja ter prepoznavne značilnosti in materialno substanco, ki so nosilci teh vrednot,

V okolici območij kulturne dediščine se uveljavlja nadzor nad posegi v prostor, ki bi utegnili negativno vplivati na območje kulturne dediščine (vplivno območje dediščine).

V vplivnih območjih velja naslednji pravni režim varstva:

- ohranja se prostorska integriteta, pričevalnost in dominantnost dediščine,
- prepovedane so ureditve in posegi, ki bi utegnili imeti negativne posledice na lastnosti, pomen ali materialno substanco kulturne dediščine.

Dovoljene so ureditve, ki spodbujajo razvoj in ponovno uporabo kulturne dediščine.

Usmeritve za varstvo nepremične arheološke kulturne dediščine:

Pred načrtovanjem kakršnih koli posegov v zemeljske plasti v zavarovanem območju samostana Jurklošter – Samostan (EŠD 206) se izvede predhodne arheološke raziskave za določitev vsebine in sestave najdišča; v vplivnem območju spomenika pa predhodne arheološke raziskave za določitev arheološkega potenciala območja. Obseg in vsebina predhodnih arheoloških raziskav se določi s kulturno varstvenimi pogoji na osnovi predložene idejne zasnove načrtovanih posegov v prostor.

VII. REŠITVE IN UKREPI ZA VAROVANJE OKOLJA, NARAVNIH VIROV IN OHRANJANJE NARAVE

25. člen

(ukrepi za varstvo narave)

(1) Območje podrobnega načrta v celoti sovпада z območjem varstva naravne vrednote Gračnice.

(2) Varstvo naravne vrednote

Pri načrtovanju posegov in dejavnosti na obravnavanem območju se upošteva splošne in podrobnejše varstvene usmeritve za posamezno zvrst naravne vrednote, ki so opredeljene v »Naravovarstvenih smernicah za pripravo Strategije prostorskega razvoja in Prostorskega reda občine Laško« št. 1-III-261/3-O-06/LS, avgust 2006.

(3) Konkretno varstvene usmeritve

- Morfologija dna struge in brežine Gračnice se na delih, kjer ni bilo izvedeno utrjevanje s kamnitim zidom, ohranja nespremenjena.
- Na desni brežini Gračnice na odseku med pristavo in obstoječim cestnim mostom je sprejemljivo poseganje le v primeru prenove kamnitega mostu in ob sanaciji obstoječega kamnitega zidu.
- V primeru bočne erozije se brežina utrjuje s sonaravnimi ukrepi (vrbovi popleti, pobočne fašine).
- Krčitev ali odstranjevanje obvodne vegetacije se ne dovoli, iz sestoja se lahko odstranijo le poškodovana drevesa ali grmičevje, oziroma le v primeru močno oviranega pretoka, vendar tako, da se odstranijo le debla in veje (pušča se panje in korenine).
- Na delih brežine, kjer je bila odstranjena obvodna drevnina in grmičevje se z zasaditvijo ponovno vzpostavi naravna vrstna sestava obvodne vegetacije in njena pestra višinska strukturiranost.
- Propadla drevesa ali grmičevje se nadomesti z zasaditvijo avtohtonih vrst.
- Pri izvajanju zemeljskih del se večja drevesa fizično zaščitijo pred poškodbami.
- Na debla, korenine in veje dreves se ne obeša, pritrjuje ali postavlja tujih teles (plakati, obvestila, table, žični vodi...).
- Gradnja in ureditev okolice načrtovanih objektov in ceste se izvede brez škarp, teras, ograj in drugih objektov za premoščanje višinskih razlik.
- Za ureditev zelenih površin se uporabijo avtohtone vrste trav, grmovnic in drevja. Pri zasaditvi se upošteva naravni izgled in ne linijska parkovna zasaditev.
- Ureditve na območju ne omejujejo dostopa do vode.
- Morebitne sprehajalne poti se uredijo iz naravnih materialov (pesek, sekanci, les...).
- Območja krajinskih ureditev se ne ograjuje.
- Odlaganje kakršnega koli materiala v strugo in na bregove vodotoka se ne izvaja.
- Na delu desne brežine Gračnice, kjer je predviden nov most, se odstrani neustrezno odložen material v obsegu do izenačitve z obstoječim nivojem zgornjega roba leve brežine.
- Vodnogospodarska dela se ne opravljajo v razmnoževalnem času živali, to je od zgodnje pomladi do poznega poletja.
- Mulja, mivke, proda se ne odvzema iz pomembnih delov življenjskih prostorov (npr. bližina drstišč), z drugih delov pa le v obsegu in na način, da se bistveno ne spremenijo življenjske razmere in dinamika spreminjanja habitatov (nastajanje prodišč, peščenih, mivkastih nanosov, erozijskih zajed, ipd.) na celotnem toku vodotoka.
- Teraso, pešpoti, parkirne površine se izvajajo z vodoprepustnimi materiali.

(4) Varstvo habitatnega tipa

Pri načrtovanju posegov in dejavnosti na obravnavanem območju je potrebno upoštevati splošne in podrobnejše varstvene usmeritve za ohranjanje habitatnih tipov v ugodnem stanju, ki so bile podane v »Naravovarstvenih smernicah za pripravo Strategije prostorskega razvoja in Prostorskega reda občine Laško« št. 1-III-261/3-O-06/LS, avgust 2006.

(5) Varstvena priporočila za varstvo habitatnih tipov

Na območju habitatnega tipa »Izviri s trdo vodo« se pri načrtovanju in izvajanju predvidenih posegov upošteva varstvena priporočila:

- Na odseku nove ceste med pokopališčem in novim mostom čez Gračnico (med P12 do P15) se gradnja ceste, odvodnjavanje območja, varnost v prometu in vzdrževanje ceste načrtuje tehnične rešitve, ki ne posegajo v izvire na pobočju nad cesto in s tem v lehnjakove vršaje.
- Naravne konfiguracije pobočja, med izviri in traso načrtovane ceste, se ne spreminja z utrjevanjem ali nasipanjem.
- Ohranja se zveznost »pahljačastega« polzenja vode po pobočju.
- Krčitev ali odstranjevanje vegetacije z ruvanjem, redčenjem, sekanjem neposredno na območju izvirov in vršajev ter v okolici, se ne izvaja. Iz sestoja se lahko odstranijo le

poškodovana drevesa ali grmičevje le v primeru ovirane vidljivosti in ogrožene varnosti na cesti ter oviranem pretoku vode, vendar tako, da se odstranijo le debla in veje (pušča naj se panje in korenine).

- Višek izkopane zemlje, gradbeni odpadki ali kakršenkoli drugi odpadni material se deponira na za to urejeno deponijo.
- Razgaljene površine se ozelenijo z avtohtonimi vrstami trav in grmovnic.
- Vidna podoba pobočja nad traso ceste se ohranja čim bolj naravna.

Izvire in lehnjakove vršaje se lahko uredi za ogled s postavitvijo tabel z informacijami in opozorili, za kar pa si je potrebno pridobiti naravovarstvene smernice.

(6) Za vse posege in gradnjo objektov se pridobi naravovarstvene pogoje in naravovarstveno soglasje.

26. člen

(rešitve in pogoji upravljanja in urejanja voda)

(1) Obstoječ meteorni jarek med kartuzijo in pokopališčem se ohranja in vzdržuje.

(2) Vsi objekti, ki so predmet rekonstrukcije (Pristava) in novi objekti (prizidek stopnišča k Pristavi, objekt za gospodarske potrebe ob šoli - kurilnica in kolesarnica) se gradijo izven meje priobalnega zemljišča. Rekonstrukcija starega mostu ob pristavi je izven meje OPPN.

(3) Odvajanje in čiščenje odpadnih vod se uredi v skladu s pravilnikom o nalogah, ki se izvajajo v okviru obvezne občinske javne službe odvajanja in čiščenja komunalnih odpadnih vod in padavinskih odpadnih vode.

(4) Zmanjšani odtok padavinskih voda z utrjenih površin se uredi preko ponikovalnice v najbližji odprti odvodnik.

(5) Za vsak poseg v prostor, ki bi lahko trajno ali začasno vplival na vodni režim ali stanje voda se lahko skladno z zakonom o vodah uredi le na podlagi vodnega soglasja.

27. člen

(varstvo ribiškega okoliša)

Vsak poseg v ribiški okoliš se načrtuje in izvaja na način, ki v največji meri zagotavlja ohranjanje rib, njihove vrstne pestrosti, starostne strukture in številčnosti, zato se:

- struge, obrežja, dna vodotokov ohranja v čim bolj naravnem stanju,
- posege se izvaja izven drstnih dob ribjih vrst, med 1.7 in 30.9.
- z gradbenimi stroji se ne posega v vodni prostor, le kolikor je nujno v najmanjšem obsegu,
- v primeru betoniranja se prepreči izcejanje betonskih odpadkov v vodo,
- gradbene odpadke se ne odmetava v vodo, odstrani se vse ostanke gradbenega materiala v vodnem in obvodnem prostoru,
- med gradnjo in obratovanjem se prepreči izcejanje goriva, olj, zaščitnih premazov in drugih škodljivih snovi v vodo,
- zemeljska dela se tehnično izpelje tako, da se v čim večji možni meri zmanjša vpliv kaljenja vode.

28. člen

(varstvo tal)

- (1) Posegi v tla se izvedejo tako, da se prizadene čim manjše talne površine.
- (2) Pri gradnji se uporabljajo prevozna sredstva in gradbeni stroji, ki so tehnično brezhibni, ter le takšne vrste materialov, za katere obstajajo dokazila o neškodljivosti za okolje. S prometnih površin, gradbenih površin in odlagališč gradbenega materiala se omeji in prepreči emisije prahu. S teh površin se preprečiti tudi odtekanje vode v gozd in na travnate površine.
- (3) Lokacije deponij se načrtujejo izven zavarovanega območja samostana in izven njegovega vplivnega območja.
- (4) Za izvedbo omilitvenih ukrepov je odgovoren izvajalec gradbenih del.

29. člen (varstvo kakovosti voda)

- (1) Varstvo kakovosti voda se zagotavlja z gradnjo kanalizacijskega omrežja.
- (2) Odvajanje odpadnih voda iz območja urejanja se uredi v skladu s pogoji, določenimi v Uredbi o emisiji snovi in toplote pri odvajanju odpadnih voda iz virov onesnaževanja. Na meteorno kanalizacijo se dovoli priključiti le tiste meteorne vode, ki ne presegajo dopustnih parametrov za izpust neposredno v vode v skladu z določili zgoraj navedene uredbe.
- (3) Ukrepi za varstvo kakovosti vod:
 - z ustrezno tehnologijo in terminom izvajanja del zagotoviti, da bo spiranje zaradi rušenja ali gradnje prizadetih površin s strani padavinskih voda in odtok teh voda direktno v potok zmanjšana na minimum,
 - deponije odpadnega materiala od rušenja obstoječih stavb in manipulativnih površin ter gradbenega materiala se umesti na mesta, kjer je možnost spiranja in odnašanja s strani padavinskih voda proti potoku minimalna, stran od vodnih in priobalnih zemljišč, ki ne gravitirajo proti potokom. Material se ustrezno zaščiti pred izpiranjem in vodno erozijo,
 - pri izvajanju del na vodnih in priobalnih zemljiščih se prepreči vodno erozijo in izpiranje gradbene jame ter izpiranje gradbenega materiala v primeru betoniranja v potok, da se prepreči prekomerno kaljenje vode in ogroženost stabilnosti brežin,
 - strug manjših površinskih odvodnikov se ne zasipava z odpadnim in drugim materialom, ali kakor koli drugače ovirati pretoka površinskih voda preko njih,
 - pri posegih na vodna in priobalna zemljišča se za gradnjo uporabljajo sonaravni materiali.

Za izvedbo omilitvenih ukrepov je odgovoren izvajalec del.

30. člen (varstvo pred poplavami)

- (1) Območje je poplavno ogroženo na južni strani z vodami Gračnice, na severni pa zaradi zalednih vod. Dodaten problem predstavljata poddimenzionirana in napačno izvedena mostova, ki ob nastopu visokih vod predstavljata zajezev. Most, ki je del stare kartuzije in ga je možno le prenoviti, most na obstoječi lokalni cesti ob predlagani ureditvi prometa ne bo več potreben in se odstrani, struga se razširi na svetli profil, primerljiv tistemu nad in pod mostom.
- (2) Vdiranje poplavnih vod se prepreči z zatesnitvijo vrat in oken objektov ter zatesnitvijo vrat na obzidju, kjer ga oblijejo zaledne vode.

31. člen

(varstvo zraka)

(1) Zaradi zmanjševanja onesnaževanja zraka s prašnimi emisijami in emisijami plinov gradbenih strojev med gradnjo se upošteva naslednje ukrepe za varstvo zraka:

- primerna razporeditev in ureditev začasnih in drugih dovoznih poti na gradbišče,
- zaradi zmanjšanja prašenja ob sušnih dnevih se predvidi zadostno močenje prevoznih poti in odkritih površin.

Ukrepi za omilitev vplivov na onesnaževanje zraka:

- preprečevanje prašenja z odkritih delov območja ureditve, prometnih in manipulativnih površin in deponij materiala,
- redno čiščenje prometnih površin na območju urejanja in javnih prometnih površin, ureditev čim krajših poti za prevoze za potrebe ureditev in gradbišč ter sprotne rekultiviranje območij posegov,
- upoštevanje emisijskih norm v skladu s predpisi, ki urejajo področje emisij pri začasnih gradbenih objektih, uporabljeni gradbeni mehanizaciji in transportnih sredstvih,

Za izvedbo ukrepov je odgovoren izvajalec gradbenih del.

32. člen
(varstvo pred hrupom)

(1) Območje prostorskega načrta se opredeli s I. stopnjo hrupa. Med gradnjo se ne presega mejne ravni hrupa. Upošteva se predpise o emisijskih normah pri gradbeni mehanizaciji in prevoznih sredstvih. Vsa hrupna dela se izvajajo v dnevnem času v skladu s predpisi o varstvu pred hrupom. Zvočni signali na gradbišču se uporabljajo le v nujnih primerih.

(2) Hrup v času izvedbe ne vpliva na poslabšanje razmer v okolju.

(3) Omilitveni ukrepi

Osnovni omilitveni ukrepi varstva pred hrupom med izvedbo gradbenih del, ki sočasni in obsegajo:

- uporaba delovnih naprav in gradbenih strojev, ki so izdelane v skladu z emisijskimi normami za hrup gradbenih strojev po Pravilniku o emisiji hrupa strojev, ki se uporabljajo na prostem;
- upoštevanje časovnih omejitev rušitev in gradbenih del v vplivnem območju stavb z varovanimi prostori na dnevni čas med 6:00 in 18:00 uro in na delavnike,

33. člen
(varstvo pred svetlobnim onesnaževanjem)

Razsvetljava se uredi tako, da ne povzroča svetlobnega onesnaževanja. Vse svetilke in osvetljevanje reklamnih panojev se izvede tako, da je svetloba usmerjena izključno v tla.

34. člen
(pogoji zbiranja in odvoza odpadkov)

Način zbiranja in odvoz odpadkov se izvaja v skladu z določili, ki urejajo ravnanje s komunalnimi odpadki v občini. Posode za odpadke se postavi na ekološko tehnično

brezhiben prostor, lahko tudi v objekt. Lokacija, kjer se odpadki zbirajo, se uredi tako, da je dostopna vozilom za odvoz odpadkov.

VIII. REŠITVE IN UKREPI ZA OBRAMBO TER VARSTVO PRED NARAVNIMI IN DRUGIMI NESREČAMI

35. člen
(varstvo pred naravnimi in drugimi nesrečami)

Varstvo pred naravnimi in drugimi nesrečami se zagotavlja z nepozidanimi površinami, kamor je možen umik v primeru požara, poplave in potresa.

36. člen
(pogoji za varstvo pred požarom)

(1) Varen umik se zagotovi na zunanje površine, dovozne in parkirne površine. (2) Dostop za interventna vozila do objektov po obstoječem internem omrežju vozni površin.

(2) Vir za zadostno oskrbo vode za gašenje se zagotovi iz vodovoda preko hidrantnega omrežja. Pri načrtovanju hidrantnega omrežja se upošteva Pravilnik o tehničnih normativih za hidrantno omrežje in gašenje požarov

(3) Način varovanja pred požarom za objekt in dobrine se opredeljen v PGD projektu skladno z določili Zakona o varstvu pred požarom in Pravilnikom o požarno varnostnih zahtevah-

IX. MERILA IN POGOJI ZA PARCELACIJO

37. člen
(merila in pogoji za parcelacijo)

Parcelacija objektov, ki predstavljajo celoto, se ohranja.

X. ETAPNOST IZVEDBE PROSTORSKE UREDITVE

38. člen
(etapnost izvedbe)

Vse ureditve se lahko izvajajo etapno.

XI. DRUGI POGOJI IN ZAHTEVE ZA IZVAJANJE PODROBNEGA NAČRTA

39. člen
(organizacija gradbišča)

(1) Gradbišče se organizira v območju podrobnega načrta. Transportne, ceste, dovozi na gradbišča se uredijo tudi izven območja podrobnega načrta.

(2) V sklopu izdelave projektne dokumentacije za pridobitev gradbenega dovoljenja se izdelava načrt gradbišča, vključno s transportnimi potmi med gradnjo in morebitnimi lokacijami deponij, ki jih ni mogoče urediti v območju prostorskega načrta. Trase transportnih poti in lokacije se izberejo tako, da čim manj vplivajo na naravno okolje in obstoječe ureditve. Za izvedbo dodatnih začasnih dostopnih poti do gradbišča v času gradnje, se pridobi soglasje lastnikov zemljišč, upošteva se značilnosti zemljišč ter po uporabi sanira morebitne poškodbe.

(3) V času gradnje in po izgradnji se upošteva naslednje pogoje:

- zagotovi se zavarovanje gradbišča tako, da sta zagotovljeni varnost in nemotena raba sosednjih objektov in zemljišč,
- med gradnjo se uvede stroge varstvene ukrepe in nadzor ter takšno organizacijo na gradbišču, da se prepreči onesnaženje voda, ki bi nastalo zaradi transporta, skladiščenja in uporabe tekočih goriv ter drugih nevarnih snovi. V primeru nezgod se zagotovi takojšnje ukrepanje. Vsa začasna skladišča in pretakališča goriv, olj in maziv ter drugih nevarnih snovi se zaščitijo pred možnostjo izliva v tla in vodotoke.

XII. DOPUSTNA ODPSTOPANJA

40. člen (dopustna odstopanja)

(1) Pri realizaciji podrobnega načrta so dopustna odstopanja od tehničnih rešitev, določenih s tem odlokom, če se pri nadaljnjem preučevanju prometnih, tehnoloških, geoloških, hidroloških, geomehanskih in drugih razmer poiščejo tehnične rešitve, ki so primernejše s prometno tehničnega, tehnološkega in oblikovalskega vidika, s katerimi se ne smejo poslabšati prostorske in okoljske razmere oziroma spremeniti arhitekturna zasnova. Spremembe trs javne komunalne infrastrukture se dovolijo tudi zaradi določil na osnovi pomembnosti arheologije.

(2) Odstopanja od tehničnih rešitev iz prejšnjega odstavka niso v nasprotju z javnimi interesi, z njimi morajo soglašati organi in organizacije, v delovno področje katerih posegajo ta odstopanja.

(3) Dopustna so odstopanja:

- dopustna so odstopanja pri tlorisnih dimenzijah nadomestnih objektov ob Hausu do 20% navzgor ali navzdol,
- določitev kote pritličja se uskladi v načrtu zunanje ureditve
- dopustna so odstopanja pri lokaciji zadrževalnika za meteorne vode.

XIII. DRUGI POGOJI

41. člen (nadzor)

Nadzor nad izvajanjem te uredbe izvaja Ministrstvo za okolje in prostor, Inšpektorat Republike Slovenije za okolje in prostor.

XIV. USMERITVE ZA DOLOČITEV MERIL IN POGOJEV PO PRENEHANJU VELJAVNOSTI PODROBNEGA NAČRTA

42. člen
(prenehanje veljavnosti podrobnega načrta)

(1) Po prenehanju veljavnosti podrobnega načrta se območje podrobnega načrta vključi v enoto urejanja, ki jo določa občinski prostorski načrt.

(2) Območje ureditve, objekt in zunanja ureditev se vzdržujeta in obnavljata, ohranja in vzdržuje se vsa obvodna vegetacija in vsa novo zasajena drevesa.

XV. KONČNA DOLOČBA

43. člen
(veljavnost odloka)

Ta odlok začne veljati petnajsti dan po objavi v Uradnem listu Republike Slovenije.

Št.

župan občine Laško
Franc Zdolšek, l.r.

Laško, dne

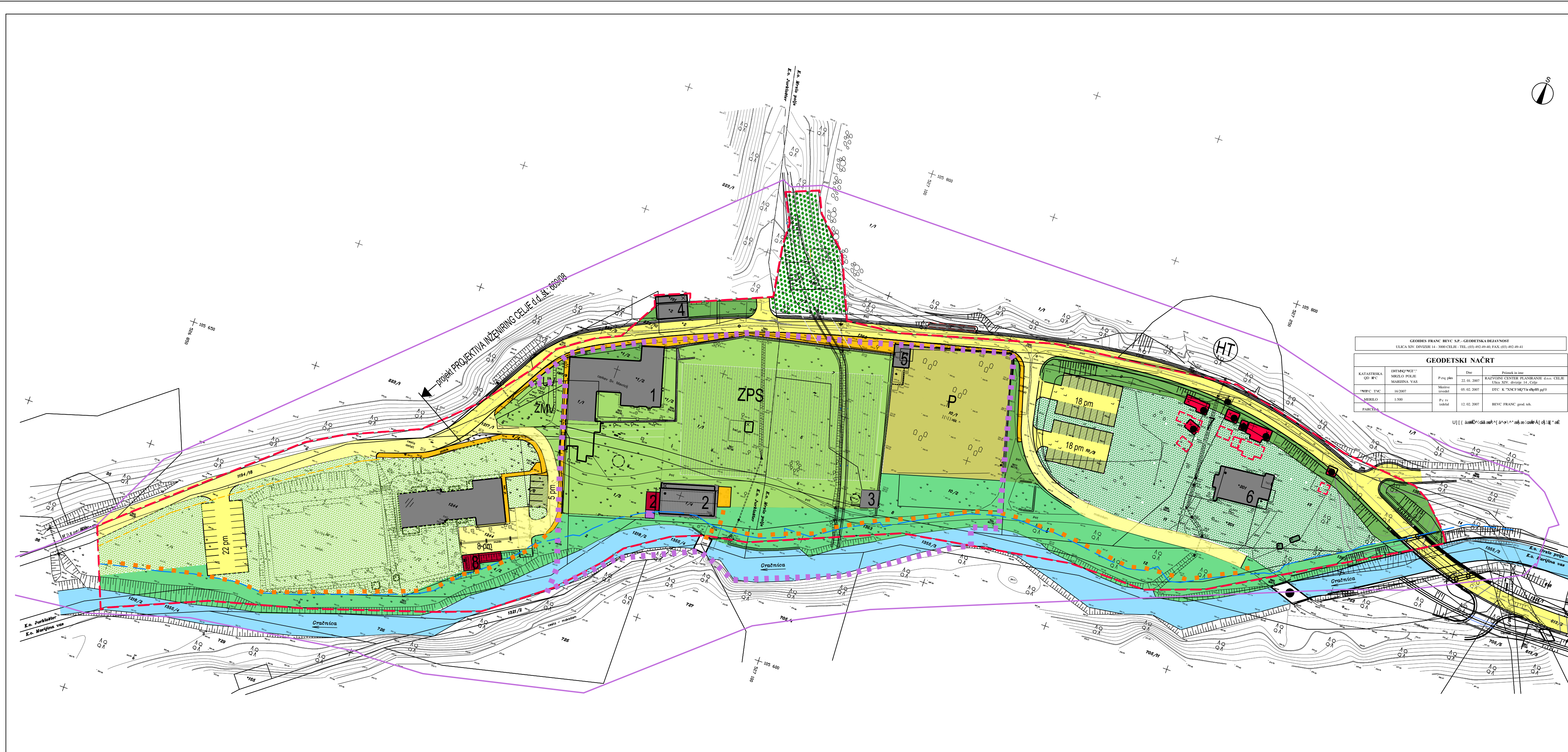

simbol	opis
— (crvena)	MEJA OBMOČJA OPPN
— (modra)	VODE
— (modra, prekinjena)	VODNI PROSTOR
— (modra, prekinjena)	PRIOBALNO ZEMLJIŠČE (5m)
— (vijolična, prekinjena)	OBMOČJE ARHEOLOGJE
— (vijolična, prekinjena)	ZAVAROVANO OBMOČJE KULTURNEGA SPOMENKA JURKLOŠTER (EŠD 206)
— (vijolična, prekinjena)	OBMOČJE OPPN SE NAHAJA V CELOTI V VPLUVNEM OBMOČJU KULTURNEGA SPOMENKA
1	PROGRAMSKA PRENOVA OBJEKTOV (vse v skladu s kulturnovarstvenimi pogoji)
2	KARTUZIJA, rekonstrukcija samostana Jurklošter
3	PRISTAVA, PRIZIDEK (rekonstrukcija)
4	STOLP – STRAŽAR
5	GOSPODARSKI OBJEKT
6	MRLIŠKA VEŽICA (rekonstrukcija)
6	OBJEKT "HAUS"
● (rdeča)	GOSPODARSKI OBJEKTI, ODSTRANITEV
● (črna)	RUŠENJE MOSTA (IZVEN MEJE OPPN)
7	NADOMESTNA, NOVA GRADNJA DEPADANS
8	PRIZIDEK K ŠOLI, KURILNICA, KOLESARNICA
— (zeleno, prekinjena)	KRAJINSKE UREDITVE
— (zeleno, prekinjena)	GOZD
— (zeleno, prekinjena)	POKOPALIŠČE
— (zeleno, prekinjena)	ZUNANJA UREDITEV ŠOLE
— (zeleno, prekinjena)	ZUNANJA UREDITEV "HAUSA"
— (zeleno, prekinjena)	HABITATNI TIP (VARSTVO)
— (zeleno, prekinjena)	ZUNANJI PROSTOR SAMOSTANA, UREDITEV VHODNEGA DELA
— (zeleno, prekinjena)	ZADRŽEVALNIK ZA PADAVINSKE ODPADNE VODE (PODZEMNI ALI ODPRTI)
— (zeleno, prekinjena)	KRAJINSKA UREDITEV OB CESTI
— (zeleno, prekinjena)	KRAJINSKA UREDITEV OB VODNEGA PROSTORA
— (zeleno, prekinjena)	TERASE, PEŠPOTI
— (zeleno, prekinjena)	JAVNA PEŠPOT OB GRAČNO
— (zeleno, prekinjena)	JAVNA GOSPODARSKA UREDITEV
— (zeleno, prekinjena)	CESTA, DOVOZI, HODNIK ZA PEŠCE, proj. PROJEKTIVA INŽENIRING CELJE d.d. Celje,
— (zeleno, prekinjena)	PARKIRNE PLOŠČINE (asfaltna, travna plošča)
— (zeleno, prekinjena)	KORIDOR ZA HODNIK ZA PEŠCE IN KOLESARSKO STEZO

OBČINSKI PODROBNI PROSTORSKI NAČRT KARTUZIJA V JURKLOŠTRU

ZAZIDALNA SITUACIJA
M 1:1000

NEPOVOLJNO KOPIRANJE IN RAZMNOŽEVANJE NI DOVOLJNO		ŠTEVILKA PROJEKTA 351-06/09	
PREDMET: OBČINSKI PODROBNI PROSTORSKI NAČRT KARTUZIJA V JURKLOŠTRU			
NAROČNIK: OBČINA LAŠKO			MERILO: 1:1000
VODJA PROJEKTA: mag. ALENKA POLJNIK univ. dipl. inž. arh. ZAPS 0013 A			DATUM: SEPTEMBER, 2010
ODGOVORNA PROJEKTANTKA: mag. ALENKA POLJNIK univ. dipl. inž. arh. ZAPS 0013 A			LIST ŠTEVILKA: 4
PROJEKTANTKA: mag. ALENKA POLJNIK univ. dipl. inž. arh. ZAPS 0013 A			
OBDELALKA: ALENKA ŽURBL, gr. inž.			